Пролетарии всех стран, соединяйтесь!

ПРАВДА

Газета основана 5 мая 1912 года В. И. ЛЕНИНЫМ

Орган Центрального Комитета КПРФ

№34 (30531) 16+ 4—5 апреля 2017 года • Цена свободная

100-й год Великой Октябрьской социалистической революции

Сегодня в номере:

● **Учительство как приговор**
В каких условиях трудятся педагоги в разных регионах России — 2-я страница

● **Возмездие неминуемо**
Украинские вояки нарушают режим прекращения огня — 3-я страница

● **Железная пята**
В почте «Правды» немало писем от людей, оказавшихся на дне жизни — 4-я страница

Власть, а не «оранжевый революционер» выводит людей на улицу

Заявление ЦК КПРФ

В конце марта в ряде городов России прошли митинги протеста против коррупции. Коррупция — это уродливое явление, разъедающее страну, давно беспокоит наше общество. Совершенно очевидно, что с коррупцией и воровством надо решительно бороться. Вместе с тем необходимо понять, что стоит за активностью одного из инициаторов этой акции г-на Навального.

Здесь уместно напомнить, что именно под видом борьбы с коррупцией и бюрократией приходили к власти Ельцин и его подельники, учинившие невиданное разворовывание страны и унижение народа. То же произошло на Украине, где Порошенко и его бандеровская клика, оседлавшая волну народного протеста, превратили братскую республику в махновское гуляйполе и Клондайк для личного обогащения.

Господин Навальный — это политическое «изделие», изготовленное в лабораториях США для очередного погрома России. Они давно поднаторели в этой провокационной работе. Навальный даже внешне — молодой Ельцин, но только трезвый. Вспомните, как Ельцин орал в национальных республиках Российской Федерации: «Берите столько суверенитета, сколько сможете проглотить», пока страна не покрылась кровавыми пятнами. Навальный пошёл дальше: предлагает городам и районам то же самое, втягивая в свою преступную деятельность прежде всего неокрепшую молодёжь.

Этот «оппозиционер» явно опирается на весьма влиятельную прозападную часть верхушки РФ. Иначе как объяснить тот факт, что он постоянно выходит сухим из воды, хотя целый ряд наших патриотов-активистов неустанно преследуются властью или уже сидят за решёткой. Совершенно очевидно, что расследования, которые ведёт этот «правозащитник», как и его видеоматериалы, вряд ли дело рук лишь небольшой кучки ближайших сотрудников. Несомненно, что действия г-на Навального — важный элемент подковёрной грызни, которая неустанно идёт в верхних этажах власти.

Одновременно бурная одобрительная реакция западных политиков и СМИ на акцию 26 марта показывает, что его деятельность получает полную поддержку сил, заинтересованных в дестабилизации России. Этого господина искусственно выкатывают на первые роли в качестве главного борца со взяточничеством. На самом деле его явно используют как таран, направленный против России.

Показательно, что многолетняя антикоррупционная деятельность КПРФ — ведущей оппозиционной силы — сознательно замалчивается. А ведь именно КПРФ потребовала отстранения от власти Б. Ельцина за его преступные деяния, в том числе и коррупционного характера. Мы добивались расследования деятельности корпорации Роснано и г-на Чубайса. Настаивали на судебном преследовании бывшего министра обороны Сердюкова — персонажа крупных коррупционных скандалов. КПРФ — единственная партия, которая выступает за ратификацию ст. 20 Конвенции ООН против коррупции, вводящей понятие «незаконное обогащение» и наказание в виде конфискации награбленного.

Мы исходим из того, что именно власть и её финансово-экономическая политика создают предпосылки для роста протестных настроений. Верхушка РФ откровенно игнорирует принципы социальной справедливости, пытаясь силой заглушить голос народа. Граждане начинают понимать, что, только выйдя на улицу, они могут быть услышанными и хоть как-то повлиять на происходящее.

При этом прозападный «оппозиционер» предлагает лечить симптомы болезни, а не её причины. Он стремится лишь подретушировать уродливое лицо бандитского капитализма в России, вместо того чтобы выжечь его калёным железом. Не вызывают отторжения у г-на Навального, например, разрушительные идеи г-на Кудрина и прочих деятелей экономического блока правительства, добивающих российскую промышленность и обирающих население.

На самом деле этот «оппозиционер» — плоть от плоти олигархической классовой группировки, захватившей власть в 1991 году. Он не требует смены курса, который вогнал в нищету десятки миллионов наших сограждан. Он лишь стремится, чтобы грабёж народа осуществлялся по западным лекалам, то есть более «цивилизованно». Будучи в Екатеринбурге, этот «правозащитник» не высказал осуждения смердящего потока агрессивной русофобии, вытекающей из Ельцин-центра, этой раковой опухоли, которая вновь разрастается на теле России.

Мы не должны позволить этому другу Запада в новой «антикоррупционной» упаковке перехватить инициативу. Именно КПРФ давно и решительно добивается кардинального изменения социально-экономического курса страны в интересах большинства населения, а не кучки олигархов. На недавнем пленуме ЦК КПРФ мы дали жёсткую оценку опасности сращивания компрадорской олигархии, антисоветской жириновщины и либеральной русофобии — этой гремучей смеси, которая может вновь взорвать страну. Мы давно сделали принципиальный вывод о необходимости соединения социально-классовой и национально-освободительной борьбы.

Восьмого апреля в Москве завершится Всероссийская акция протеста против разрушительной экономической политики власти РФ и коммунального рэкета. Мы призываем всех наших сограждан, широкий круг государственно-патриотических сил выйти на улицы и поддержать требование о смене социально-экономического курса.

КПРФ не только жёстко выступает против коррумпированности и беспомощности нынешней власти. Мы вместе с нашими союзниками-патриотами вырабатываем единую программу преобразований, которая может стать основой деятельности Правительства народного доверия. В него должны войти опытные и честные управленцы-профессионалы, толковые и достойные граждане страны. Лишь только так мы сможем не только победить коррупцию, но и спасти Россию от деградации, одичания и развала, возродить страну на новой созидательной основе как великую державу!

Г.А. ЗЮГАНОВ.
Председатель ЦК КПРФ.

Адреса сопротивления

Такого губернатора в Самаре не видали

Участников первого в этом году митинга в Самаре было триста человек. Второго — семьсот. Потом полторы тысячи и две с половиной. А митинг в минувшее воскресенье собрал, по разным оценкам, от четырёх до пяти тысяч возмущённых ветеранов труда. Впрочем, не только ветеранов.

УПАКОВАННЫЕ В БРОНЕЖИЛЕТЫ перед встречей с «экстремистами» то ли омоновцы, то ли нацгвардейцы пытались остановить молодых людей, но за них вступились ветераны. Блюстители порядка благоразумно отступили. Шеренга парней и девушек с плакатами встала у самого края, вдоль дороги. На той части площади около бывшего Дворца спорта авиационного завода, где стояла трибуна, места уже не было.

С трибуны звучали предупреждения не поддаваться на провокации. Митинговавшим под красными знамёнами ветеранам постоянно пытаются всучить свои газетёнки члены известной в Самаре секты. Какие-то типы просят поставить подписи на чистых листах. А потом финансируемые местной властью газеты несут бред то о союзе коммунистов с Навальным, то с госдепом США.

Под эту же дудку пляшут руководители местных профсоюзов и ветеранских организаций. Стремление собрать как можно больше подписей в защиту Меркушкина и сделать из него «народного губернатора» отдаёт фарсом. О поддержке главы региона объявил даже обязанный быть политически нейтральным местный Красный Крест. Все подписавшие обращение в защиту Меркушкина называют организаторов митингов экстремистами и разрушителями России.

Желающих выступить было так много, что выделялось лишь по три минуты каждому, чтобы излить свой гнев. В Самаре ещё не было губернатора, который бы так пренебрежительно относился к требованиям людей, как это свойственно Меркушкину. При этом перед выборами в прошлом году лицемерно призывал «слушать и слышать» друг друга. В конце того года, наконец, «услышал», и в Самаре были вдвое повышены тарифы на проезд для студентов и школьников. Власть отступила только под угрозой массовых беспорядков. Затем был установлен жёсткий лимит на проезд по социальным картам для ветеранов. А ещё, оказывается, ветераны получают пособие для оплаты коммунальных услуг, но их, дескать, не оплачивают. По сути, это тоже обвинение в воровстве. И вот теперь пособие будет выдаваться лишь после оплаты услуг ЖКХ. В какие сроки — неизвестно. В каком размере — тоже. Ветераны, которые вынуждены подрабатывать и вместе с пенсией имеют ежемесячный доход больше 19,5 рубля, лишаются вообще единовременных выплат. Им, видите ли, и так хватит.

Всё это делается, по утверждению властей, в целях экономии. При этом на празднествах с участием губернатора на подарки, которые он вручает от себя лично из бюджетных средств, на содержание собственной персоны и на обслуживание чиновников, живущих в роскошных государственных особняках, тратится гораздо больше, чем сэкономят на ветеранах. Но ведь своя рука — владыка...

— Я только что приехал из Новокуйбышевска с митинга, на который в этом небольшом городе вышли около пятисот человек, — говорит в своём выступлении первый секретарь обкома КПРФ Алексей Лескин. — Требование у людей прежнее: Меркушкина — в отставку.

О таком же требовании тольяттинцев говорит в своём выступлении и рабочий АвтоВАЗа, депутат губернской Думы Сергей Егоров.

Аплодисментами встретили ветераны слепого самарского студента Александра Томина, который однажды пропел губернатору частушку собственного сочинения о том, как «Коленька» и с дорогами нахимичил, и поездки на городском транспорте ограничил.

— Губернатора — в отставку! — требует Александр под одобрительный гул тысяч ветеранов.

А в ответ Меркушкин неустанно твердит с экрана об индивидуальном подходе к каждому пенсионеру, экономии и прочих замечательных вещах. И всячески пытается заглушить протест ветеранов. Почти весь Промышленный район Самары, где проходил митинг, слышал призывную мелодию «Интернационала», многих других революционных песен, усиленных мощной аппаратурой. Но местным печатным СМИ заткнули уши и рты. Информация о митинге прошла только в Интернете. Зато сам Меркушкин накануне пять с половиной часов убеждал Алексея Лескина и члена Президиума ЦК КПРФ Валентина Романова, что протесты раскачивают «лодку». В минувшую пятницу сам позвонил Романову и снова полчаса говорил на ту же тему. А в конце разговора на сайте Самарского ГУВД появилось сообщение, что воскресный митинг — незаконный, хотя разрешение на него было получено.

В ответ на очередную провокацию число митинговавших возросло почти в два раза по сравнению с прежними акциями.

Апрель в Самаре обещает быть жарким. Участники митинга решили в день Всероссийского субботника потрудиться около дома правительства и на Самарской площади, что перед ним. Если получится, то и в кабинете губернатора. По их мнению, там слишком много накопилось грязи. Обещали прийти с вениками, мётлами и швабрами. В апреле состоится массовое протестное шествие. Начинается судебный процесс по поводу ограничения числа поездок по соцкартам. Истец — один из ветеранов. Ответчик — местная власть.

А ещё, уже по инициативе чиновников, может пройти митинг на центральной площади города в защиту Меркушкина, на который по давней традиции сгонят всех бюджетников под угрозой увольнения. Однако ветераны планируют тоже явиться на эту площадь — добровольно, со своими плакатами и призывами бороться с экстремизмом власти. Так и заявили в минувшее воскресенье:

— Меркушкин, жди. Мы придём!

Александр ПЕТРОВ.
(Соб. корр. «Правды»).

г. Самара.

Фото **автора.**

Иначе не выжить

В РАСПОЛОЖЕННОМ в Томской области закрытом городе Северске коммунисты провели уже четвёртый по счёту митинг против закрытия завода разделения изотопов, что повлечёт за собой стремительный рост безработицы.

Напомним, что местные жители вступили в борьбу против закрытия очередного производства после того, как в октябре прошлого года стало известно, что корпорация «ТВЭЛ» планирует вывезти оборудование с завода разделения изотопов — одного из самых современных и прибыльных заводов Северского химкомбината.

Основная мысль выступивших на митинге депутатов-коммунистов Думы Северска и ветеранов комбината: без атомных производств закрытому городу просто не выжить.

В принятой единогласно резолюции митинга отмечено, что, несмотря на обещания властей присвоить в 2016 году ЗАТО Северск статус «Территории опережающего социально-экономического развития», правительство РФ до сих пор не приняло такого решения и постоянно без объяснения причин откладывает его на неопределённый период. А в это время в городе продолжается сокращение персонала и рабочих мест.

Сейчас северские коммунисты готовятся провести сбор подписей горожан против закрытия производств химкомбината.

Пресс-служба Томского обкома КПРФ.

ВЗГЛЯД с улицы «Правды»

• факты • комментарии • оценки • прогнозы

Талант-то безусловно был...

УМЕР Евгений Евтушенко. Его коллеги по цеху, его идейные поклонники, наши собратья по журналистскому ремеслу, политики и политиканы сейчас соревнуются в поисках возвышенных эпитетов для оценки его творчества и его жизни. Да, ушёл из жизни поэт талантливый, фигура громкая. Он и сам, уже будучи на смертном одре, озаботился, чтобы оказаться причисленным к разряду великих, завещая похоронить себя в Переделкине, рядом с Борисом Пастернаком. Только в звучащих наперебой дифирамбах есть, извините, что-то первоапрельское.

День своей кончины люди, конечно, не выбирают. Но тут — совершенно случайно — какая-то мета: Евтушенко умер в клинике города Талса, что в далёких от сибирской станции Зима, где он родился, Соединённых Штатах Америки, 1 апреля.

На смерть откликнулся и президент РФ В.В. Путин, назвав Евтушенко «великим поэтом, наследие которого является составной частью отечественной культуры». Откликнулся оперативно, тоже 1 апреля.

Говорят, Евгений Евтушенко был олицетворением 1960-х. Нет. Он успел, когда скорбел весь советский народ, стихотворно выразить печаль по кончине И.В. Сталина. А вскоре отличился запоминающимися антисталинскими строками, когда гроб генералиссимуса выносили покорно из Мавзолея. Когда шла борьба за разоружение, он звонко написал про «Маму и ядерную бомбу», получив за это Государственную премию СССР. Он громко славил перестройку и... разрушение Советской державы. И всё это делал образно, мастеровито. По его стихам и поэмам можно восстанавливать в памяти все извивы послевоенной истории страны.

Но из всех броских строк, вброшенных Евгением Евтушенко в отечественную культуру и массовое сознание соотечественников, надолго, образно говоря, на века останется одна строка: «Поэт в России больше, чем поэт». А что значит «больше»? На этот вопрос за столетие до него дал единственно возможный ответ великий русский поэт Николай Некрасов: больше, чем поэт, — Гражданин. «Поэтом можешь ты не быть, но Гражданином быть обязан».

Евгений Евтушенко, безусловно, останется в русской поэтической антологии XX века. О том, какое определение дать ему как поэту, будут долго спорить и когда-нибудь придут к согласию.

А вот что касается гражданина Евгения Александровича Евтушенко, то тут — густой туман. В нынешние апрельские дни этот туман броско расцвечивают, из его молекул создают причудливые эффекты. Но туман обязательно рассеется. И обнаружится человек без гражданского стержня, склонный к приспособленчеству, отзывчивый и даже падкий на конъюнктурный спрос. Несчастье Евтушенко-поэта в том, что он мастерски слил свою незаурядную поэзию со своим заурядным приспособленчеством. По его произведениям вдумчивый потомок будет изучать приспособленчество шумливой части отечественной интеллигенции, фрондёрство так называемых шестидесятников и в 1960-е, и в 1970-е, и в 1980-е годы, и в окаянные дни реставрации капитализма. Его творчество может оказаться даже энциклопедией политиканской конъюнктурщины второй половины XX века. А ведь талант-то безусловно был.

Виктор ТРУШКОВ.

Взрыв в метро

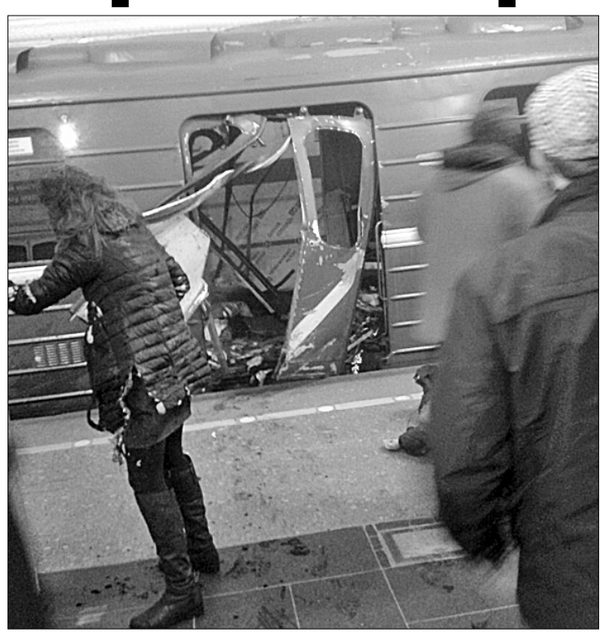

В МЕТРО Санкт-Петербурга 3 апреля произошёл взрыв в вагоне поезда на перегоне между станциями «Сенная площадь» и «Технологический институт»: взорвалось самодельное взрывное устройство. Официально известно, что 10 человек погибли и 50 пострадали. Среди раненых есть дети. Сразу после взрыва, прогремевшего около 14.30, были закрыты три станции — «Садовая», «Площадь восстания» и «Технологический университет». Затем число закрытых станций увеличилось до десяти, потом закрылись все станции петербургского метро. Генпрокуратура квалифицировала взрыв как теракт.

(Соб. инф.)

Курьер новостей

Вот такая «оптимизация»

В СВЕРДЛОВСКОЙ области закрыта одна из старейших в стране народных библиотек в деревне Мартьяново Шалинского района. Решение о закрытии приняло районное управление культуры. Там заявляют об аварийном состоянии здания библиотеки и отсутствии средств на его ремонт. Ещё в январе директору деревенского клуба и библиотекарю В. Ошурковой сообщили о планируемом сокращении. Это решение фактически означает ликвидацию единственного культурного центра в деревне Мартьяново. Однако, по всей видимости, аварийное состояние здания является лишь поводом для закрытия клуба. Как сообщают местные работники культуры, были альтернативные варианты его размещения, однако муниципальные власти даже не пытались их рассматривать.

Без воды и тепла

УТРО 3 апреля ознаменовалось коммунальными авариями в ряде российских городов. В Барнауле по этой причине без воды остался ряд социальных учреждений и жилых домов в Ленинском районе города. Подача тепла существенно снижена в Саратове. Как сообщили в пресс-службе ГУ МЧС России по Саратовской области, параметры центрального отопления снижены в Ленинском районе «в связи с аварийно-вскрышными работами» на участке тепломагистрали №1 от ТЭЦ-5 на улице Блинова. Подача тепла и горячей воды ограничена в 144 жилых дома и в девять общественных зданий.

Пожары уже начались

РЕЖИМ чрезвычайной ситуации в связи с лесными пожарами введён на территории Читинского и Хилокского районов Забайкальского края. К утру понедельника в регионе зафиксировано 14 лесных пожаров. Возгорания есть в Акшинском, Улётовском, Хилокском, Могочинском, Сретенском и Читинском районах.

По сообщениям корреспондентов «Правды» и информагентств.

ISSN 0233-4275

Солидарность

Помощь гуковским шахтёрам

УТРОМ 30 МАРТА коммунисты Подмосковья и Москвы при поддержке депутатов-коммунистов Государственной думы, предприятий ЗАО «Дашковка» (Серпуховский район), ОАО «Емельяновка» (городской округ Озёры), ООО «Продимекс», ООО «Мясокомбинат «Звениговский» (Республика Марий Эл) отправили из подмосковного совхоза имени Ленина гуманитарный конвой в помощь отчаявшимся шахтёрам Гукова, которым в течение длительного времени не выплачивают зарплату. Большегрузные машины предоставил директор автотранспортного предприятия Алексей Мосин.

В гуманитарном грузе — крупы, макаронные изделия, картофель, капуста, сахар, мясные консервы.

Заместитель Председателя ЦК КПРФ Владимир Кашин, выступая перед отправкой гуманитарного конвоя для шахтёров, поблагодарил всех, кто принимал участие в его формировании.

«Не боимся мы штрафов и угроз!»

Ежедневно на Кремль обрушивается «девятый вал» из писем-жалоб возмущённых россиян: чиновники на местах «работают» исключительно в шкурных интересах

Почему отсутствует публичная информация о численности штата сотрудников в администрации президента, работающих с обращениями граждан в адрес их шефа? И сколько каждый день фиксируется этих слёзных, душераздирающих письменных SOS? Думается, ответ прост. Раскрыть эти данные — значило бы окончательно признать неэффективность деятельности чиновничьей армады в стране, призванной заниматься и решать проблемы населения. А заодно в этом случае и самому главе государства пришлось бы расписаться в собственном бессилии заставить «белые воротнички» исполнять обязанности должным образом. Ну а после этих нелицеприятных фактов вывод, как говорится, сам просится в руки: нужна ли обществу система, которая только вредит своему народу? По крайней мере, в России?

ВИДИМО, полностью убедившись, что от «преданных соратников» глупо ждать полноценной отдачи, Владимир Путин в последнее время всё чаще бросает хмурый взгляд в их сторону и даже грозит репрессиями: дескать, если не откажетесь от наплевательского отношения к нуждам электората, пеняйте на себя. Вон уже и «чистку» начал в рядах губернаторов. Неужто лёд тронулся?

Но одно дело принять «добровольную отставку» ряда глав регионов, заменив их «энциклопедически образованными профессионалами», и совсем другое — заставить честно работать сотни тысяч клерков, к кому ежедневно становятся в очередь со своими бедами миллионы обиженных и бесправных россиян. При этом, как показывает практика, люди не только не получают поддержки, но после визита к хозяину «высокого» кабинета зачастую теряют даже то, что имели.

Вот почему наивно думать, что наводнение из писем на имя президента с вежливой запевкой: «Уважаемый Владимир Владимирович! Обращаемся к вам как гаранту Конституции...» — пойдёт на убыль. Ведь чтобы покончить с эпидемией произвола и самоуправства в огромной стране, не хватит и сотни президентов. Скажете, у главы государства есть полпреды в федеральных округах, которые и должны держать ответ перед своим «крёстным отцом». Увы, по ответственности и отношению к делу эти «уполномоченные» сегодня фактически не отличаются от тех, кто удобно и беззаботно расположился на властной лестнице ступеньками ниже. Видать, такое «соответствие» статусу наместника высшего должностного лица в стране устраивает и президента: никаких претензий от него к качеству работы своих назначенцев до сих пор слышать не приходилось.

Уверен, рассуждения вашего корреспондента об эпидемии беззакония, охватившей Россию после ликвидации «тоталитарного режима», любой из читателей может дополнить конкретным фактом из личной жизни. Мы же расскажем об истории, в которой от чиновничьего произвола много лет страдают не единицы, а сотни людей. Причём освобождение от вцепившихся в них мёртвой хваткой вампиров в галстуках даже не светит. Скорее, эта хватка со временем будет ещё жёстче и беспощадней.

«Мы вынуждены отправить свою жалобу Владимиру Путину как последней надежде на соблюдение наших прав, — устало и как-то отрешённо заявила в корпункте «Правды» старшая по 36-квартирному дому на улице Комсомольской в Екатеринбурге Галина Якунина. — Представляете, уже больше восьми лет ждём, что управляющая компания разберётся всё-таки с нашей проблемой. Все нервы истрепали... А теперь вот скоро начнут действовать новые правила оплаты общедомовых расходов. Они там наверняка думают, что у нас кошельки резиновые! Так пусть президент на нашем примере ещё раз убедится, как чиновничья свора издевается над людьми и хохочет над его призывами о чутком отношении к простому человеку».

В ЧЁМ СУТЬ КОНФЛИКТА? В 2008 году жильцы этого дома на общем собрании решили установить коллективный счётчик тепловой энергии (УКУТЭ и Т). В 2009-м работа была завершена. Однако до сих пор прибор учёта управляющая компания не ввела в эксплуатацию. Выходит, 111 тысяч рублей, что подтверждается актом приёмки стоимости работ, люди выбросили на ветер, как ненужный бумажный хлам? Тем не менее УК «Фонд Радомир», как выяснилось после, не только оприходовала чужие деньги, но в своём отчёте об «оказанных услугах населению» указала гораздо большую сумму — 196 тысяч рублей.

Правда, после неоднократных требований принципиальных жильцов устранить приписку здесь признали, что завышение стоимости явилось «результатом технической ошибки». Но перерасчёт УК так и не сделала, сославшись на истекший срок исковой давности.

Впрочем, собственники не так уж сильно возмущались бухгалтерскими махинациями компании. Они были готовы на всё закрыть глаза ради действующего счётчика тепловой энергии: ожидаемая экономия от замены нормативов фактически потреблёнными гигакалориями глушила все обиды.

Но в «Фонде Радомира» эту «жертвенность» расценили весьма оригинально. Воодушевлённые успешным завершением криминальной истории с припиской «услуг», УК решила на полную катушку раскрутить маховик навара за счёт великодушных жильцов. Короче, бездействующий прибор был оформлен сданным в эксплуатацию и за его «обслуживание» с владельцев квартир стали требовать деньги. Мародёрство это длится уже семь лет.

Будучи старшей по дому, Галина Якунина обращалась с личными и коллективными жалобами в государственную жилищную инспекцию (ГЖИ), районную, городскую и областную прокуратуры. Отношение к авторам челобитных — как к безмерно избалованным и капризным чадам.

Нет, реакция, конечно, была. Но какая? На фоне официальных ответов «глубиной проработки проблемы» выделяется ГЖИ: после бесконечных ссылок на президентские указы, постановления правительства РФ, связанные с «наведением порядка в жизненно важной сфере», и цитирования тезисов из «Правил по эксплуатации и содержанию жилого помещения» надзорное ведомство в изысканно вежливой форме дало совет: ищите, мол, управу на УК в суде.

Ну а как себя чувствуют обитатели коммунальной конторы?

«В настоящее время специалисты УК (управляющей компании. — **С.Р.**), — читаем в объяснительной записке генерального директора этой организации Николая Мойсенко, которую он под копирку отправил на запросы всех правоохранительных структур, — совместно со специализированной организацией определяют перечень работ, необходимых для ввода в эксплуатацию узла учёта тепловой энергии в доме №51а по улице Комсомольской. После составления дефектных ведомостей и сметы собственникам необходимо принять решение об ОПРЕДЕЛЕНИИ ИСТОЧНИКА ФИНАНСИРОВАНИЯ *(выделено С.Р.),* поскольку затраты на восстановление УКУТЭ и Т не входят в статью «Содержание жилья».

Вот уж точно: нарочно не придумаешь! Люди собрали деньги на покупку прибора, заплатили монтажникам за его установку, потом годами платили финансовый оброк за «нарисованную» услугу и теперь, несчастные, должны опять идти с шапкой по кругу?!

НО ЭТИМ прохиндеи не ограничились. В своей записке гендиректор УК делает весьма прозрачный намёк надзорным органам, что, мол, эти настырные собственники вообще зря затеяли возню с пресловутым прибором, поскольку закон не требует его обязательной установки, если максимальный объём потребления тепловой энергии меньше двух десятых гигакалорий в час. Отметим, данный показатель на Комсомольской, 51а ниже необходимого уровня.

Однако этот аргумент рассчитан на круглых дураков и бьёт как раз по тем, кто хочет за ним скрыть свои махинации. Спрашивается, почему в УК, где прекрасно знали про инициативу жильцов на установку общего счётчика, не познакомили даже старшего по дому с действующими правилами? Что это, досадная ошибка или скрытая перспектива самим «погреть руки» на тепловом приборе? Теперь, спустя без малого десять лет, вопрос можно снять.

Кстати, разве закон запрещает проживающим в многоквартирных домах вести автономный учёт потребляемых ресурсов?

«Разумеется, не запрещает, — тут же выдаёт ответ член Общественной палаты Свердловской области Сергей Полыганов и затем поясняет: — Собственники сами несут и расходы на установку общедомовых счётчиков, и возможные риски, если вдруг выяснится, что по приборам учёта им придётся платить больше, чем по нормативам. Хотя в нашем случае жильцы действуют вполне логично и благоразумно: плата за потребление гигакалорий по прибору всегда оказывается ниже, чем «потолочные» нормативы чиновников коммунальных служб».

Согласимся с мнением специалиста с одной оговоркой. Наши «осветители-обогреватели-водоснабженцы» при определении тарифов отнюдь не закатывают глаза к потолку. Наоборот, они тщательно, скрупулёзно и въедливо, используя современную электронику и математические модели, анализируют тьму вариантов будущих размеров платы за услуги ЖКХ. И выбирают оптимальные.

Кто в итоге остаётся в выигрыше? Кому эти расчёты приносят пользу?

Для ответа владельцам жилья не потребуются компьютерная техника и счётные устройства. Достаточно разыскать квитанцию УК прошлогодней давности и положить её рядом с только что полученной. «Пасьянс» готов?

Не правда ли, такое впечатление, что в вашей квартире за этот период заметно прибавилось лампочек, радиаторов и кранов, а метраж родного гнёздышка достиг размера хоккейного корта. Да что там! У вас, если верить сумме в последней платёжке, семья за год вдвое выросла!

Так что будет не совсем справедливо упрекать президента с премьером и глав регионов в их якобы безалаберном отношении к поиску и использованию резервов для пополнения бюджетов всех уровней. Эти господа очень даже внимательно изучают «свободные» финансовые источники, которые способны без каких-либо инвестиций приносить чудовищные дивиденды.

Одним из таких денежных «родников» и является ЖКХ. Правда, здесь мастерам по «оздоровлению бюджета» приходится действовать крайне осторожно, чтобы, как говорится, не перегнуть палку: не спровоцировать, по выражению «реформаторов», «социальное напряжение в обществе».

Поэтому, к примеру, об очередном повышении стоимости услуг ЖКХ, которое стартует в июле этого года, правительство РФ сообщило задолго до «дня икс»: необходимо было психологически подготовить «дорогой электорат» к новому шмону в его карманах и кошельках. Причём сам процесс тарифной «оптимизации» был разбит на этапы: «мягкий» грабёж во имя исполнения поставленной цели, как мы знаем, начался ещё в прошлом году.

Согласитесь, сработано грамотно, тактично и, главное, без шоковых последствий. Что ж, ювелирный метод работы в столь деликатном деле и надёжная подстраховка — обязательные условия успешной реализации заветной цели: даже привыкшего к «новациям» властей обывателя нельзя бить сразу обухом по голове. Опасно!

Сергей РЯБОВ.
(Соб. корр. «Правды»).
г. Екатеринбург.

Сумерки образования

Учительство как приговор

В каких условиях трудятся педагоги в разных регионах России

СОГЛАСНО майским указам президента, принятым ещё в 2012 году, заработок учителя должен равняться средней зарплате в сфере экономики по региону. С тех пор прошло почти пять лет. Губернаторы отрапортовали: указы выполнены. По данным Росстата, которые формируются на основе отчётов региональных властей, страну по показателю обеспеченности педагогов можно разделить на четыре зоны. В списке аутсайдеров несколько республик: Дагестан, Калмыкия, Марий Эл, Северная Осетия. Там зарплата учителей в среднем составляет около 20 тысяч рублей. В зоне с зарплатой от 20 до 30 тысяч рублей находятся Центральная и Южная Россия, а также часть регионов Западной и Восточной Сибири. В Приморье, Амурской области, Хабаровском и Красноярском краях, в Иркутской, Томской областях средняя зарплата учителя составляет от 30 до 50 тысяч рублей. Ну и наконец, оптимизм внушает зарплата педагогов, работающих на северных территориях — в Ханты-Мансийском, Ненецком, Ямало-Ненецком автономном округах, а также на Чукотке и в Магаданской области: от 60 до 80 тысяч рублей.

Как сообщало телевидение, не так давно спикер Совета Федерации Валентина Матвиенко, встречаясь с работниками социальной сферы села, с недоумением узнала, что зарплата учителя в сельской школе Ивановской области составляет 7 тысяч рублей. Так насколько правдоподобны приведённые выше данные Росстата и как на самом деле живётся сеятелям «разумного, доброго, вечного»? Наш корреспондент изучила свидетельства об этом в СМИ самих учителей из разных регионов страны.

Марина Пригова, Республика Алтай:

— У нас учителя в среднем получают меньше 10 тысяч. Мои бывшие однокурсники, которых жизнь разбросала по всей стране, тоже жалуются на низкую зарплату. Подруги, живущие в Бурятии и Липецкой области, пишут, что у них зарплата, как у меня.

Альбина Шеина, Краснодарский край:

— Многое зависит от предмета, который преподаёт учитель. В связи с переходом к нормативно-подушевому финансированию упала зарплата учителей иностранного языка. Ведь при обучении этому предмету классы делятся пополам. Я — «англичанка», и у меня зарплата в два раза меньше, чем, например, у литератора.

Ульяна Сюткина, Ярославская область:

— В прошлом году моя нагрузка была 48 часов: 31 час — уроки русского языка и литературы, 11 часов — уроки домашнего обучения с детьми-инвалидами плюс 6 часов за классное руководство. Как «литератор», массу времени тратила на проверку тетрадей. Не поверите: ходила зелёная. Помню, в середине учебного года меня остановила в коридоре завуч и сказала: «Спасибо, что не упали на полпути». Зарплата у меня была 31 тысяча. В этом году у меня нагрузка 27 часов (ставка — 18 часов), и я получаю 16700.

Татьяна Клинская, Забайкальский край:

— У нас в Шилкинском районе планируют изменить тип учреждения нескольких школ: поменять муниципальный на казённый. Это повлечёт за собой понижение зарплаты на 3—5 тысяч рублей. В школах будут упразднены ставки психолога, завуча, социального педагога. Люди потеряют работу. Учителя считают, что весь сыр-бор из-за дефицитности бюджета: надо на чём-то экономить. Комментируя эту ситуацию, министр образования края Андрей Томских подчеркнул, что стимулирующие выплаты и надбавки учителям никто не гарантировал, их размеры зависят только от возможностей бюджета района, города эти надбавки обеспечить. Короче, рассчитывать мы можем только на голый оклад, а ведь это копейки. А остальное — от лукавого. Сейчас в Забайкалье у учителя, работающего на ставке, зарплата 15 тысяч рублей, после смены типа образовательного учреждения останется 10 тысяч. Можно, конечно, взять две ставки... На эту тему есть старая присказка: на одну ставку жить не на что, а на две — некогда.

Надежда Деева, Пензенская область:

— Зарплата учителя сейчас разделена на базовую и стимулирующую. Неоднократно говорилось о том, что базовая, гарантированная часть должна быть не меньше 60%, на практике она нередко и до 50% не дотягивает. А критерии назначения стимулирующей части — в компетенции директора. Захотел — начислил, не захотел — не начислил. По сути, и стимуляции никакой нет. Просто учитель должен соответствовать ожиданиям директора. А некоторые директора ждут откровенного подхалимажа. Тут многое от человека зависит. Но суть одна: стимулирующие надбавки нередко становятся формой унижения учителя. Хотя и базовая зарплата — тоже своего рода унижение: по сути, это пособие, чтобы не умереть с голоду. А ведь униженный таким образом учитель переносит свои отношения с директором на учеников, только униженными здесь становятся дети.

Ирина Задорожная, Орловская область:

— Но ведь и директор сейчас бесправен. Даже ещё более бесправен, чем учитель. Директора можно уволить без объяснения причин. 278-я статья Трудового кодекса даёт эту возможность. То есть директор — абсолютно управляемое существо. Потому можно ли требовать, чтобы директор был Личностью, создавал коллектив единомышленников, так сказать, авторскую школу? Вряд ли. В руководстве школами всё чаще встречаются люди, склонные к манипулированию подчинёнными, не умеющие управлять, не доверяющие людям.

Евгения Шлыкова, Липецкая область:

— Мне 35 лет, я математик, классный руководитель. Получаю 13900 («грязными»). У меня двое детей и муж-инвалид с пенсией 8 тысяч рублей. После работы в школе я убираю и мою офис, расположенный по соседству. На уборку уходит два часа. И за эту работу я получаю на круг 17 тысяч рублей. Как же так — целый день в школе, дома проверка тетрадей и два часа в день неквалифицированной работы — и 17000?!

Мнение матери педагога. Кристина Жилкина, г. Тамбов:

— У меня дочь работает в школе, у неё нагрузка — 30 часов в неделю. Получает 10 тысяч. А у директора зарплата — 100 тысяч рублей. Как такое может быть? Оптимистичные данные Росстата как раз и получаются от сложения большой зарплаты школьного руководства и мизерной — учителей.

Виктор Сухов, Калужская область:

— Я — учитель молодой, преподаю физкультуру в сельской малокомплектной школе. Учеников немного, зарплата небольшая. И вот знаю, что подозрительно смотрят на меня односельчане: почему, мол, молодой мужик за эту небольшую зарплату держится? А я люблю свой предмет, мне нравится, что дети увлекаются физкультурой. И ещё. Как единственному в коллективе мужчине унизительно упрашивать директора, чтобы мне увеличили зарплату на 2—3 тысячи. Стыдно и перед женщинами, у которых ради этого отщипнут от зарплаты. У нас ведь такая система: чтобы тебе добавили, надо у кого-то отнять.

Ирина Воскребенцева, Республика Марий Эл:

— Я — учитель со стажем, начинала работу в конце 1970-х, ещё в советское время. Продолжаю работать, потому что, несмотря на награды и звания, пенсия крошечная, не проживёшь. Я с горечью вижу, как изменилось отношение к талантливым, незаурядным педагогам. Такие люди всегда обладали принципами, не шли на компромиссы, во все времена они были неудобны для директора. Но в советское время их ценили, потому что ученики за такими учителями гурьбой ходили, побеждали на олимпиадах. Сегодня же учителю в любой момент могут сказать: «Ты чем-то недоволен? Ты отказался агитировать на выборах за определённую партию? Ты позволил себе без разрешения встретиться с журналистом? До свидания! На твоё место найдутся желающие. Даже на такую зарплату». А не найдутся — тоже не проблема. Географию будет преподавать секретарша директора. И что делать учителю, особенно если он живёт в селе или небольшом городке? Другой работы нет. И будет он сидеть тихой мышью, спрятав в карман своё самолюбие, будет агитировать за всем известную правящую партию, даже если его политические взгляды совсем другие.

Елена Кондрикова, Новгородская область:

— В прошлом учебном году я, учитель начальных классов, получала 18 тысяч рублей, так как помимо основной получала ещё и ставку социального педагога. Но в этом году мне пришлось от неё отказаться: серьёзно заболел муж. И зарплата у меня упала до 13 тысяч со всеми надбавками и социальными выплатами.

Тамара Кочеткова, Ивановская область:

— У учителя масса дополнительных, не оплачиваемых нагрузок. Ему приходится вести два журнала — бумажный и электронный. Во-вторых, учителя сами пишут программы по предметам. В-третьих, классным руководителям приходится заполнять портфолио на каждого ученика, писать отчёты о внеурочной деятельности школьников и многое другое. Ситуация с бюрократизацией работы учителей настолько серьёзна, что ею заинтересовался президент. По его поручению был проведён мониторинг в системе образования. Активисты насчитали более десяти инстанций, которые постоянно запрашивают информацию у руководства школ по тому или иному поводу. И сбор её опять ложится на плечи педагогов. Учителя редко протестуют против сложившегося порядка. И всё-таки примеры противостояния есть. В школе №41 г. Иваново практически весь коллектив потребовал доплат за перегрузки. По словам руководителя инициативной группы, учителя рисования Феликса Павловского, педагог должен получать зарплату, сопоставимую со средней по региону, исходя из базовой нагрузки в 18 часов. Все часы, которые он отрабатывает сверх положенных по закону, должны считаться сверхурочными и оплачиваться в повышенном размере. Сейчас же, если зарплата учителя дотягивает до средней, то это подразумевает, что учитель работает на износ. Мои коллеги жалуются на запредельные нагрузки, приводящие к хронической усталости, депрессии и синдрому «эмоционального выгорания».

Татьяна Мусатова, Ульяновская область:

— Минувшим летом мы с мужем и детьми ездили отдыхать в Словению. Познакомились там с нашей соотечественницей. Она замужем за местным жителем, он работает учителем. Зарплата — 1000 долларов. И это при ценах на еду, одежду, транспорт, сопоставимых с нашими. Почему крохотная Словения, не самая, мягко говоря, богатая европейская страна, не имеющая нефти, газа, других полезных ископаемых, способна обеспечить своим учителям нормальную человеческую жизнь? И, заметьте, без всяких президентских указов, которые, как мы видим, к тому же у нас и не выполняются.

Ольга КОНДРАТЬЕВА.

Чиновничья карусель

Не мытьём, так катаньем

На днях стали известны подробности нового варианта концепции индивидуального пенсионного капитала (ИПК), разработанной совместно минфином и Центробанком (первоначальный вариант появился в сентябре прошлого года и вызвал шквал критики). К этим двум ведомствам со своими радикальными дополнениями в концепцию ИПК подключилось и минэкономразвития.

КАК И СЛЕДОВАЛО ОЖИДАТЬ, с каждой новой редакцией концепции система ИПК становится всё более обязательной. При этом появляются новые «приманки» для стимулирования работников участвовать в системе. Одна из таких «приманок» — сокращение ставки подоходного налога для её участников. Цель затеи очевидна: поддержать финансовые рынки с помощью денег из кошельков граждан и из государственного бюджета.

Систему ИПК предлагается сделать квазиобязательной: работники будут включаться в неё автоматически, но сохранится возможность выйти, написав заявление. Взносы будут составлять от нуля до 6% от зарплаты (по умолчанию предполагается рост ставки на 1 процентный пункт каждый год, но ставку можно изменять, написав заявление).

Есть и важное отличие нового варианта концепции от изначального. Ранее предполагалось, что все уже сформированные накопления «молчунов» (то есть работников, не писавших никаких заявлений о переводе накоплений из Внешэкономбанка в негосударственные пенсионные фонды) будут конвертированы в баллы, и тем самым пенсионные права этих граждан в государственной страховой системе увеличатся. В новом варианте у «молчунов» уже сформированные накопления сохраняются в форме накоплений и будут потом выплачены в виде накопительной пенсии — как это делается сейчас (но по заявлению эти накопления можно будет конвертировать в ИПК или в страховые баллы). Это означает, что большая часть из 1,9 трлн рублей накоплений «молчунов» (с учётом накопленного дохода) останется в игре на финансовых рынках, а пенсионные права указанных граждан в целом уменьшатся. Напомним: в среднем за период существования накопительной пенсии доходность инвестирования пенсионных накоплений заметно отстаёт от инфляции, в то время как пенсионные права в страховой системе по закону индексируются не ниже инфляции.

Для стимулирования работников оставаться в системе ИПК концепция минфина и Центробанка предусматривает налоговые льготы: на сумму взноса (до 6% от зарплаты) можно будет получить налоговый вычет, то есть сэкономить 13% от этой суммы. Работодателей тоже предполагается стимулировать налоговыми льготами к продвижению системы на своих предприятиях.

Однако по реакции общества уже ясно, что всех этих стимулов будет недостаточно для того, чтобы предотвратить массовый исход граждан из системы ИПК. И вот теперь со своими радикальными предложениями по стимулированию граждан к участию в системе выступило минэкономразвития. Оно предлагает снижать ставку налога на доходы физических лиц для тех, кто делает взносы в системе ИПК. При этом сначала предполагается повысить ставку НДФЛ для всех с 13 до 15%. По такой ставке будут платить подоходный налог те, кто вообще не платит взносов в систему ИПК. По мере увеличения ставки взносов в ИПК от 0 до 10% ставка НДФЛ будет соответственно снижаться: от 15 до 10% — по такой ставке будут платить подоходный налог те, кто станет делать десятипроцентный взнос в ИПК. Подобная увязка, казалось бы, позволяет убить двух зайцев одним выстрелом: во-первых, стимулировать участие работников в системе ИПК, а во-вторых, смягчить негативное отношение общества к планируемому увеличению НДФЛ.

Только это всё равно работать не будет: подобную идею стимулирования пенсионных накоплений уже пробовали реализовать, и она с треском провалилась. Ведь, по сути, минэкономразвития предлагает реанимировать идею государственного софинансирования пенсионных накоплений. Взносы работников в ИПК наполовину компенсируются государством через сокращение их подоходного налога, то есть по существу на каждый рубль, вложенный работником на свой счёт в системе ИПК, государство добавляет туда же ещё один рубль.

Таким образом, новая идея минэкономразвития повторяет идею программы государственного софинансирования накопительной пенсии, стартовавшей по инициативе президента Путина в 2008 году. Эта программа состояла в том, что государство из средств федерального бюджета удваивало добровольные (то есть дополнительные) взносы работников на накопительную пенсию в системе обязательного пенсионного страхования (в пределах от 2 до 12 тыс. руб. в год). Кстати, когда эта система только вводилась, КПРФ (и только она!) активно выступала против данной инициативы. Коммунисты справедливо указывали на то, что государственное софинансирование взносов на накопительную пенсию по существу означает накачивание финансовых рынков деньгами федерального бюджета и, соответственно, создаётся ещё один канал для перекачки государственных средств в карманы финансовых спекулянтов и посредников.

Эта же логика применима и к нынешней инициативе минэкономразвития. Только на этот раз деньги на поддержку финансовых рынков должны пойти не из федерального бюджета, а в основном из региональных и местных бюджетов — именно туда направляются поступления от НДФЛ, которые должны будут сократиться. При этом региональные и местные бюджеты в большинстве своём и так глубоко дефицитны и не справляются с выполнением социальных обязательств на должном уровне.

Однако, опираясь на опыт прошлой кампании государственного софинансирования накопительной пенсии, можно ожидать, что государство вряд ли потратит много денег на эту затею: люди не будут массово вносить в систему свои деньги, так что и софинансировать государству будет нечего. Вот сухие итоги прошлой кампании. По состоянию на конец 2015 года (это был последний год, когда можно было войти в систему) в системе было зарегистрировано порядка 16 млн человек (многие из них под административным давлением), но хоть копейку «живых» денег внесли только 1,15 млн человек. За период с 2009 по 2015 год общий объём добровольных взносов участников составил 36,4 млрд рублей, объём государственного софинансирования — 25,6 млрд рублей. Это ничтожно мало. Возможно, что государство потратило больше средств на рекламно-пропагандистскую кампанию, сопровождавшую этот проект.

Результаты новой кампании вряд ли будут сильно отличаться: доверия негосударственным пенсионным фондам и прочим финансовым посредникам у народа как не было, так и нет. Так что пора уже прекратить эти бесконечные эксперименты с внедрением обязательной или полуобязательной «накопиловки» и направить государственные ресурсы на укрепление государственной страховой пенсионной системы. Именно она должна стать основой системы финансовой поддержки пожилых граждан, а накопительная пенсия должна быть сугубо добровольной в полном смысле этого слова.

Татьяна КУЛИКОВА.
Экономист.

Вести с Украины

Возмездие неминуемо

НЕСМОТРЯ на подписанное заранее в Минске перемирие по поводу пасхальных праздников, украинские войска за два часа до 0.00 1 апреля по всей линии соприкосновения в Донбассе провоцировали ожесточённые бои. ВСУ не только вели яростные артиллерийские обстрелы территории ЛНР и ДНР, но и продолжали стягивать тяжёлое вооружение к линии соприкосновения.

Режим прекращения огня, как сообщили в Народной милиции ЛНР, украинской стороной был нарушен уже через час после того, как вступил в силу. Уже в 01.20 1 апреля ВСУ открыли огонь по селу Калиновка. За первые сутки «тишины» украинская армия обстреливала районы Первомайска, посёлков городского типа Славяносербска, Фрунзе и Донецкого, а также сёла Калиново, Калиновка, Лозовое, Логвиново, Сокольники, Анновка. Утром 1 апреля ремонтные бригады, проводившие работы на Донецкой фильтровальной станции, вновь оказались под обстрелом со стороны ВСУ.

При этом, как рассказали в оперативном командовании ДНР, противник использовал миномёты калибра 120 мм. Причём «данный факт зафиксировали представители Специальной мониторинговой миссии (СММ) ОБСЕ и СЦКК с российской стороны, которые находились на фильтровальной станции». «Мы в очередной раз убеждаемся, что украинская сторона не готова выполнить свои обещания по поддержанию режима прекращения огня», — подчеркнули они.

Во время упомянутых обстрелов снарядами украинских боевиков повреждены здание школы и три дома в Донецке, Ясиноватой и селе Дзержинском Новоазовского района на юге ДНР. ВСУ использовали артиллерийские орудия калибра 122 мм, 120 мм и миномёты калибра 82 мм, вооружение БМП, зенитные установки ЗУ-23-2, станковые противотанковые гранатомёты СПГ, автоматические станковые гранатомёты АГС и стрелковое оружие. Отмечены факты расстрелов жилых домов прямой наводкой из танков.

После относительного затишья на фронте в воскресенье, 2 апреля к полуночи вновь вспыхнули бои средней интенсивности в традиционных «горячих точках» ДНР. По сообщениям военкоров: «Ситуация опять обострилась. Стрелково-миномётные бои в Новоазовском районе, Докучаевске, Еленовке, на западе Петровки (Трудовские)». В общей сложности обстрелам украинских подразделений подверглись 15 населённых пунктов республики с применением миномётов, вооружений БМП, гранатомётов и стрелкового оружия.

Как уже отмечалось, разведкой ЛНР вблизи линии соприкосновения зафиксированы танки, самоходные артиллерийские установки (САУ) и тактический ракетный комплекс «Точка-У». Об этом заявил официальный представитель Народной милиции ЛНР Андрей Марочко.

«В районе населённых пунктов Счастье и Новоайдар зафиксировано 15 замаскированных танков ВСУ; в населённом пункте Крымское — двух батарей калибра 122 мм САУ «Гвоздика» из состава 24-й бригады ВСУ; в населённом пункте Петренково — одного тактического ракетного комплекса «Точка-У»; в населённом пункте Новотошковское — двух автомобилей «Камаз» с боеприпасами», — уточнил Марочко. При этом добавил, что в районе урочища Шаров Кут отмечено передвижение двух колонн бронетехники ВСУ. В составе первой колонны зафиксировано три грузовых автомобиля с боеприпасами. Вторая колонна имела в своём составе два грузовых автомобиля с боеприпасами и проследовала в направлении населённого пункта Счастье.

ПРЕДСТАВИТЕЛИ Специальной мониторинговой миссии ОБСЕ в последнее время без объяснения причин отказываются проверять места хранения техники и вооружения Народной милиции.

«Они ежедневно указывают, что большое количество техники отсутствует в местах хранения с украинской стороны, с нашей же стороны техника не отсутствует, она находится в местах хранения, — отметил Марочко. — Мы приглашали СММ ОБСЕ вместе с нами проехать в указанные районы, где содержится наша техника, но они почему-то отказались». Ранее сообщалось, что представители СММ ОБСЕ на минувшей неделе выявили отсутствие в местах хранения 106 единиц техники и вооружения киевских военных.

Подполковник подчёркивал, что Народная милиция ЛНР обеспечивает безопасность наблюдателей СММ ОБСЕ, несмотря на то, что они не всегда заранее информируют о своих маршрутах. Ведь украинские вояки обстреливали районы населённых пунктов Красный Лиман и Пришиб даже во время дежурства там патрулей СММ ОБСЕ. Об этом сообщил капитан Народной милиции ЛНР Юрий Клименко, командующий ротным опорным пунктом в данном районе.

Украинские военные начали вести обстрелы даже днём. «Причём ВСУшников не смущают дежурящие в данном районе патрули миссии ОБСЕ. Также абсолютно не смущает и то, что днём здесь оживлённое движение транспорта и могут пострадать мирные жители», — отметил офицер Народной милиции. При этом, констатировал Клименко, «ОБСЕ частично закрывает глаза, иногда что-то записывает, но в основном это никуда далее не идёт». По уточнению капитана, наибольшим обстрелам подвергаются районы Красного Лимана, Пришиба и дорога, соединяющая эти населённые пункты, «а когда начинает вечереть, они (ВСУ. — **Ред.**) начинают вести огонь по своим позициям, после чего снова переносят огонь в нашу сторону». «Пытаются нас спровоцировать, но мы на провокации не поддаёмся и ответный огонь не ведём, хотя подавить огневые точки, с которых ВСУ ведут обстрелы, совсем не сложно», — заверил офицер.

Более того, согласно сообщению пресс-службы миссии, в Авдеевке Донецкой области наблюдатели зафиксировали автомобиль якобы Специальной мониторинговой миссии ОБСЕ. Как отметили в организации, в гражданском внедорожнике белого цвета ехали мужчины в форме военного образца. На передних дверях этого транспортного средства были наклейки, имитирующие цвета и дизайн логотипа ОБСЕ. Внедорожник двигался на восток по улице Воробьёва перед зданием, где размещена камера СММ.

Ранее, ещё в конце января, заместитель главы миссии ОБСЕ (СММ) Александр Хуг заявил: сотрудники мониторинговой миссии представили ему отчёт о том, что боевики ВСУ используют для личных целей автомобиль, который является точной копией автомобиля представителей СММ ОБСЕ, а также используют брендированную форму представителей миссии.

ЕЩЁ ОДНО резонансное событие произошло на минувшей неделе, когда 31 марта в Мариуполе был взорван джип сотрудника СБУ. Полковнику Александру Харабурюшу оторвало ноги, и он умер в машине «скорой помощи» от потери крови. Полковник занимал должность начальника УВКР — управления военной контрразведки СБУ Донецкой области с начала 2014 года.

Заместитель командующего оперативным командованием ДНР Эдуард Басурин сообщил, что, по данным разведки народной республики, главной причиной устранения полковника СБУ Харабурюша в Мариуполе стало сокрытие его непосредственного участия в «крышевании» контрабанды оружия. «В случае его задержания, которое планировалось в ближайшие дни, и в случае попадания под следствие ряду высокопоставленных чиновников в Киеве из СБУ и минобороны Украины также грозило уголовное преследование. Цепочка получения прибыли от хищения и незаконного оборота оружия на Украине замыкалась на них», — сказал Басурин.

По данным разведки ДНР, непосредственными исполнителями убийства стали специалисты 73-го центра сил специальных операций ВСУ, которые заложили дистанционное взрывное устройство в автомобиль полковника и активизировали его. Один из палачей, состоящих на службе кровавого режима, получил по заслугам. Однако куда справедливее было бы, если бы это случилось после законного суда.

В.М.Т.

В фокусе — Центральная Азия

С помощью Белоруссии

В Туркмении вступил в строй Гарлыкский горно-обогатительный комбинат. В торжественной церемонии его открытия приняли участие президенты Республики Беларусь и Туркмении Александр Лукашенко и Гурбангулы Бердымухамедов. Крупнейшее предприятие, рассчитанное на производство полутора миллионов тонн калийных удобрений в год, было построено с помощью Белоруссии. Генподрядчику — предприятию «Белгорхимпром» пришлось вести работы в сложных условиях. Шахты быстро заполнялись водами подземной реки. Была применена уникальная технология заморозки. Рабочие пробирались к подземным залежам по ледяным туннелям.

В НАЧАЛЕ 1990-х за строительство промышленного гиганта в Туркмении брались турецкие специалисты, но преодолеть сложности, возникшие в непростой, к тому же пустынной зоне, не смогли. Белорусские же специалисты прошли путь от геологических изысканий до выпуска первой партии удобрений за пять лет. И что немаловажно, удалось, отметил Александр Лукашенко, удержать оптимальную стоимость строительства, беспрецедентную для подобных объектов, и не потерять как в качестве, так и в темпе.

— Многие республики Советского Союза забросили свои технологии. Мы же их сохранили, — назвал одну из главных причин успеха белорусский президент. — Хотя для Беларуси то, что умеем делать, наверное, наполовину не нужно. Но у нас были (в советское время. — **О.С.**) созданы школы, подготовлены прекрасные специалисты. Под это и «заточено», как в народе говорят, всё образование — под высокие технологии.

Современный высокотехнологичный комбинат впечатляет масштабом проделанных работ. Здесь возведено 125 объектов. Кроме рудника с шахтными стволами, обеспечивающими добычу сырья с глубины до 360 метров, построен комплекс обогатительной фабрики для переработки руды с цехами дробления, сушки и грануляции, погрузки, склад руды, флотационная обогатительная фабрика, отделение сгущения, солеотвал и шламохранилище, реагентное хозяйство, ремонтно-механический цех.

В течение трёх лет комбинат выйдет на проектную мощность, и Туркмения станет лидером калийного производства в Центрально-Азиатском регионе. Строительство Гарлыкского ГОКа, уже названного в здешней прессе индустриальной жемчужиной, — яркий пример эффективности тесных экономических связей между бывшими республиками Советского Союза.

Олег СТЕПАНЕНКО.
(Соб. корр. «Правды»).
г. Минск.

Ташкент поворачивается лицом к соседям

Новое руководство Узбекистана выстраивает приоритеты внешней политики. Первые зарубежные визиты в качестве президента Шавкат Мирзиёев нанёс в Туркмению и Казахстан. По итогам поездок заключены многочисленные соглашения, позволяющие надеяться на долгожданное сближение республик региона.

ОФИЦИАЛЬНО вступив в должность главы Узбекистана 14 декабря прошлого года, Шавкат Мирзиёев почти три месяца сторонился проблем, связанных с международными отношениями. Все его поездки совершались внутри страны, а решения касались исключительно вопросов внутренней политики (подробно о первых шагах нового президента, в частности о так называемой Стратегии действий по пяти приоритетным направлениям развития в 2017—2021 годах, «Правда» подробно писала в номере от 21—27 февраля с.г.). В течение всего этого времени в экспертной среде нарастала, но никак не разрешалась дискуссия по проблеме внешнеполитических приоритетов «посткаримовского» Ташкента. Серьёзные и не очень специалисты ломали копья, споря о том, куда Мирзиёев совершит свой первый зарубежный визит — в Москву, Вашингтон или Пекин. Этот факт, как утверждалось, даст точный ответ на вопрос о симпатиях нового президента и его окружения.

Сознательно или нет, но Шавкат Мирзиёев оставил любителей политических прогнозов «с носом». Ни первая, ни вторая его зарубежные поездки не имели своей конечной точкой мировые столицы. Глава Узбекистана предпочёл посетить ближайших соседей. 6—7 марта он совершил визит в Туркмению, а 22—23 марта — в Казахстан. Случайным этот выбор назвать нельзя. Ещё до официального избрания президентом Мирзиёев говорил о важности налаживания отношений с республиками Центральной Азии.

Та же мысль прозвучала в его интервью, данном казахстанским журналистам накануне поездки в Астану. По словам Мирзиёева, укрепление связей с ближайшими соседями является одним из главных направлений внешней политики Ташкента. «Это естественное стремление, и оно исходит из ясного понимания того, что устойчивое развитие Узбекистана во многом зависит от того, насколько правильно мы сможем выстроить нашу региональную политику... Вопросы, которые волнуют всех жителей региона, ни одна страна в отдельности решить не сможет», — пояснил он. Среди наиболее важных из этих вопросов президент назвал проблемы транспортных коммуникаций, экологии, рационального и справедливого использования водных ресурсов, а также делимитации и демаркации границ.

С направлением рассуждений Мирзиёева нельзя не согласиться. Тесно связанный общей историей и культурными традициями, соединённый за годы Советской власти тысячами экономических нитей, сегодня регион Центральной Азии представляет собой арену скрытых и явных разногласий. Главной причиной являются амбиции местных элит, пытающихся заработать на противостоянии с соседями некие политические дивиденды. Для народов же эти малопонятные игры оборачиваются большими проблемами. Достаточно вспомнить транспортные ограничения между Узбекистаном и Таджикистаном...

Визиты Шавката Мирзиёева в соседние страны позволяют говорить об осторожных, но важных шагах по преодолению искусственно созданных преград между государствами. В Туркмении главы обеих республик подписали договор о стратегическом партнёрстве. В качестве закрепления этого документа Гурбангулы Бердымухамедов предложил своему узбекскому коллеге совместную работу по развитию транспортного коридора «Узбекистан — Туркмения — Каспийское море — Южный Кавказ» с выходом на черноморские порты Грузии, Турции, Румынии и других государств. На переговорах также шла речь о реализации проекта другого транспортно-транзитного коридора: «Средняя Азия — Ближний Восток». Соглашение об этом было подписано в Ашхабаде ещё шесть лет назад, но так и «повисло в воздухе».

Показательно, что важный шаг по объединению транспортных систем Узбекистана и Туркмении был сделан именно во время визита Мирзиёева. 7 марта президенты приняли участие в церемонии открытия железнодорожного и автомобильного мостов через Амударью в районе города Туркменабад (бывший Чарджоу). Помимо этого, стороны договорились о сотрудничестве в сфере поставок электроэнергии, а также подписали соглашения о закупке Туркменией у Узбекистана вагонов, удобрений и сельхозтехники.

Не менее продуктивным стал визит Шавката Мирзиёева в Казахстан. Президент Узбекистана не скупился на комплименты в адрес Нурсултана Назарбаева. По его словам, в отношениях двух стран начата новая страница, и Ташкент рассматривает Астану как самого близкого и надёжного партнёра. Символом этого стал запуск скоростного железнодорожного сообщения между Ташкентом и Алма-Атой. 22 марта в столицу Узбекистана прибыл первый поезд казахстанского производства «Тулпар-Талго» *(на снимке)*, который теперь будет курсировать дважды в неделю. Также по итогам визита Мирзиёева решено открыть на узбекско-казахстанской границе два новых пункта пропуска, а три уже существующих перейдут на круглосуточный режим работы.

Среди других заключённых контрактов — совместная сборка автомобилей «Нексия» на заводе в Костанае (Казахстан) и значительное увеличение экспорта плодоовощной продукции из Узбекистана. В целом же поставлена цель в ближайшие годы увеличить товарооборот между странами с нынешних 2 до 5 миллиардов долларов.

То, что инициатором регионального сближения стал Ташкент, внушает оптимизм, ведь в последние годы власти Узбекистана избегали любых интеграционных процессов в Центральной Азии. Главное теперь, чтобы эти шаги не оказались топтанием на месте, а превратились в сознательно выбранный путь.

Сергей КОЖЕМЯКИН.
(Соб. корр. «Правды»).
г. Бишкек.
Фото **с сайта postnovosty.ru**

人民网 Русский язык
russian.people.com.cn

При координационном взаимодействии с Канцелярией по делам преследования беглых чиновников и возврата их незаконно нажитого имущества из-за границы при Центральной Координационной группе по борьбе с коррупцией Компартии Китая, а также совместными усилиями с соответствующими сторонами находящийся под номером 40 в списке ста наиболее активно разыскиваемых китайскими властями коррупционеров Ван Цзячжэ возвращён из США на родину и явился с повинной к властям. Это первый беглый чиновник из «красного списка», сдавшийся властям, с момента начала операции «Небесная сеть-2017».

Попавшие в сеть

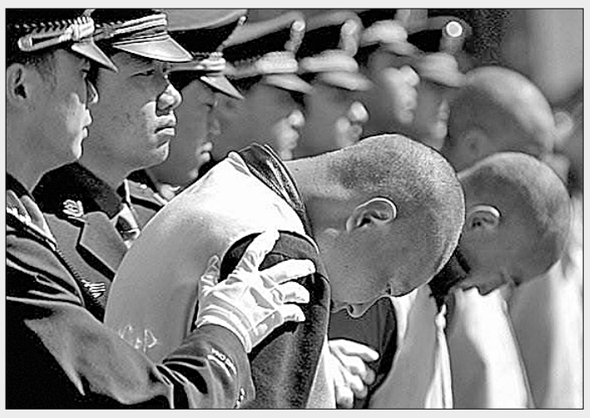

БЫВШИЙ сотрудник издательства «Ляонин жибао» Ван Цзячжэ, 1961 года рождения, подозревается в мошенничестве, связанном с контрактами, в январе 2000 года бежал в США.

«Красный список» — уведомление, распространяемое через международную полицейскую организацию Интерпол с требованием арестовать разыскиваемое лицо и выдать его государству — инициатору такого уведомления. «Красный список» Интерпола — своего рода ордер на арест, действующий в международном масштабе.

Кампанию по поимке за границей беглых коррумпированных чиновников и членов КПК под названием «Небесная сеть» Китай открыл в апреле 2015 года. Власти КНР передали в Интерпол список из ста наиболее разыскиваемых беглых преступников, подозреваемых в коррупции. Уже организовывали операции «Небесная сеть-2015», «Небесная сеть-2016». 7 марта было сообщено о начале операции «Небесная сеть-2017».

После избрания Си Цзиньпина Генеральным секретарём ЦК КПК Китай продемонстрировал беспрецедентную решимость и серьёзность в борьбе с коррупцией. Преследования беглых чиновников и возврат их незаконно нажитого имущества из-за границы становятся важной частью реализации строгого внутрипартийного управления и борьбы с коррупцией. В рамках аналогичной операции за 2016 год из более 70 стран и районов мира были возвращены 1032 беглых чиновника, в том числе 134 сотрудника правительственного аппарата. Вместе с этим были возвращены средства в размере 2,4 млрд юаней.

В новой операции участвуют несколько правительственных структур, включая Отдел ЦК КПК по организационной работе, Верховную народную прокуратуру КНР, министерство общественной безопасности КНР и Народный банк Китая (Центробанк).

Под руководством Верховного народного суда, Верховной народной прокуратуры и министерства общественной безопасности будет проведена специальная операция возврата незаконно нажитого имущества из-за границы беглых чиновников.

Будда из-под земли

БЛАГОДАРЯ усилиям на протяжении трёх с лишним лет Института по изучению Юньганских пещер были получены промежуточные результаты в работе по восстановлению обвалившейся статуи Будды в 20-й пещере западной группы гротов Юньган в провинции Шаньси. Высокая статуя, ранее неизвестная миру, частично реставрирована, облик Будды от головы до туловища выше ног в целом воссоздан. Каменная статуя высотой 9,5 метра на протяжении более 1600 лет находилась под землёй. В истории мирового буддизма восстанавливаемый памятник считается редким: статуя удивительным образом была собрана из более чем 130 каменных глыб.

(«Жэньминь жибао» он-лайн).

Пульс планеты

● *БРАЗИЛИА.* **Тысячи человек вышли на улицы крупных городов Бразилии в знак протеста против мер жёсткой экономии, предложенных президентом страны Мишелом Темером. Демонстрации были организованы профсоюзами и различными общественными движениями, недовольными пенсионной реформой и изменениями трудового законодательства. Намеченные нововведения предусматривают также возможность увеличения продолжительности рабочего дня с 8 до 12 часов.**

● *КИТО.* **Во втором туре президентских выборов в Эквадоре с результатом 51% лидирует кандидат от социалистического альянса Ленин Морено. Его противник, ставленник консерваторов Гильермо Лассо получил чуть меньше 49% и уже заявил, что потребует пересчёта голосов. Морено считается преемником действующего главы Эквадора Рафаэля Корреа, срок полномочий которого истекает в мае. В 2012 году Морено выдвигался кандидатом на получение Нобелевской премии мира за помощь людям с ограниченными возможностями.**

● *БЕЛГРАД.* **Действующий премьер-министр Сербии Александр Вучич победил в первом туре президентских выборов, заручившись поддержкой 57% избирателей. Бывший омбудсмен Саша Янкович финишировал вторым(15%). Третье место неожиданно занял актёр-пародист Лука Максимович (9%). Далее следуют экс-глава МИД Сербии Вук Еремич (5%) и лидер Сербской радикальной партии Воислав Шешель (4,5%). Президенту страны, избираемому на пять лет, отводятся преимущественно представительские функции, главным образом на международной арене.**

● *ЕРЕВАН.* **На первых после конституционной реформы парламентских выборах в Армении лидирует правящая Республиканская партия под руководством президента Сержа Саргсяна. Она набирает около 46% голосов. Оппозиционному блоку «Царукян», возглавляемому крупным бизнесменом Гагиком Царукяном, отдали предпочтение 25% избирателей. Согласно поправкам к Основному Закону, армянский парламент VI созыва будет сформирован исключительно по многопартийной пропорциональной системе.**

(По сообщениям информагентств подготовила Елена МОРОЗОВА).

Прибалтийский блеф

Литовские вояки выслуживаются

В конце марта в Брюсселе встретились министры иностранных дел стран НАТО. Глава МИД Литвы Л. Линкявичюс в очередной раз заявил, что обязательство республики уже в следующем году выделить более 2% ВВП на военные нужды поддерживается всеми политическими партиями и это якобы вызвано не требованием США, а (мнимой. — Ю.Я.) угрозой со стороны России.

НАКАНУНЕ отъезда Линкявичюса в Брюссель в Литве объявили о создании вторых вооружённых сил. Да, нигде такого нет, а в Литве будет. Первая армия — из военнослужащих, вторая — из запасников и резервистов. Так утверждает командующий сухопутными силами Литвы бригадный генерал В. Рупшис. Вновь сформированная лёгкая пехотная бригада Aukštaitija — это прототип «армии в гражданском». В соединении будет 4500 солдат, сержантов и офицеров, причём 79% из них — из резерва. Министерство обороны сообщило, что новая бригада была создана «с учётом меняющейся ситуации в Литве и с целью укрепления оборонных мощностей страны». На полигоне в Казлу-Руде состоялась церемония вручения боевого флага бригады.

В системе минобороны Литвы сейчас служат около 8,7 тысячи профессиональных военных, около 3 тысяч призывников, 4,7 тысячи военных ополчения (добровольцев) и 2,6 тысячи гражданских лиц. Две тысячи резервистов привлекут к участию уже в летних манёврах. В 2016 году к участию в манёврах привлекались три тысячи человек.

Тем временем в создаваемый в Литве батальон НАТО прибыл голландский контингент — более 100 военных. Скоро их будет 250. Ранее они доставили вооружение, военное оборудование и технику — боевые машины пехоты CV 90, разведывательные транспортные средства Fennek и Boxer различного предназначения, бронированные машины ремонта и эвакуации.

В апреле планируются совместные военные учения германских и голландских военных на литовском полигоне в Пабраде. В составе боевой группы батальона передового базирования НАТО в Литве уже дислоцированы 400 немецких и 100 бельгийских военных. Норвежцы прибудут в мае. В 2017—2018 годах в боевой группе передового базирования Североатлантического альянса в Литве будут служить военные Германии, Норвегии, Голландии, Бельгии, Люксембурга, Хорватии, Франции — в целом около 1,2 тысячи военных.

Юлюс ЯНУЛИС.
г. Вильнюс.

Цифры не радуют

ВО ВСЕХ ТРЁХ республиках Прибалтики естественный баланс населения за 11 месяцев прошлого года был отрицательным, о чём свидетельствуют последние данные Центрального статистического управления Латвии, сообщает агентство LETA.

Так, в Латвии в январе—ноябре 2016-го родилось 20140 человек, а умерло 25961, в Литве на свет появилось 28947, ушло же из жизни 37669 человек. Наименьшие отрицательные изменения численности населения отмечены в Эстонии, где за этот период родилось 12935, а умерло 13995 человек.

Согласно официальной статистике, с 1990 года общее число жителей в Латвии уменьшилось примерно на четверть, а число молодых людей — на 42%. Люди стремятся искать лучшей доли за рубежом. За последние 5 лет число юношей и девушек сокращается здесь в среднем на 5,7% в год. Если в 2005 году они составляли 20% населения страны, то в 2015-м их было всего 14%.

По страницам зарубежной печати

Как Франция набирает своих шпионов

«Перед лицом растущей угрозы терроризма и киберпреступности Главное управление внешней безопасности минобороны Франции (DGSE) собирается нанять около 600 человек, специализированных по различным направлениям деятельности, в частности специалистов по проектированию с использованием ЭВМ и по восточным языкам», — пишет журналист газеты «Фигаро» Кристоф Корневен.

«СТОЛКНУВШИСЬ на своей земле и за границей с разнообразным спектром терроризма, подвергнувшись обстрелу всё более усложнённых кибератак, доказывающих, что кибервойна уже началась, Франция усиливает свои средства иммунной защиты. Чтобы предвосхищать кризисы и сдерживать врагов, скрывающихся в самых глухих и опасных местах планеты, она активизирует набор нового поколения шпионов. Находясь на пике разведки, Главное управление внешней безопасности является воплощением этой политической воли», — говорится в статье.

«За 15 лет, в то время как государственные бюджеты всё больше заключаются в жёсткие рамки, численность персонала DGSE подскочила на 30% и теперь достигает 6400 агентов. В конце 2019 года «контора», как управление называют между собой её члены, даже собирается нанять 600 новобранцев, чтобы достичь символического порога в 7000 сотрудников. В противоположность карикатурному образу мрачного бойца в кожанке, задубевшей от стужи «холодной войны», новые шпионы все молоды, имеют дипломы, они «стильные», с выправкой топ-менеджеров банка или аудиторской фирмы. Теперь DGSE состоит на 37% из военных, на 42% из служащих и на 21% из подарка судьбы в виде внештатных сотрудников. Женщины составляют четверть от общего числа», — отмечает автор.

«Благодаря диверсификации специальностей инженеров, аналитиков, лингвистов и людей, связанных с материально-техническим обеспечением, наша служба обладает невероятным человеческим потенциалом», — восторгается Шарль Моро, управляющий администрации DGSE.

«Фирма, которая называет себя «открытой», отлавливает на выходе из университетов и инженерных институтов специалистов по цифровой обработке сигналов, криптоматематиков и даже чудо-детей с «хакерскими способностями». Чтобы привлечь этих «юниоров», DGSE предлагает «конкурентоспособную» зарплату, колеблющуюся между 33000 и 35000 евро без вычетов в год для начинающих», сообщает издание.

«В 2008 году начата и с тех пор хорошо поощряется операция по целевому привлечению большого числа лингвистов. Если английским языком владеют все агенты, то те, кто владеет русским, китайским, арабским и его диалектами (сиро-ливанским, магрибским, египетским и т.д.), а также персидским и корейским языками, пользуются особым спросом», — подчёркивает Корневен.

«Цель — чувствовать себя одинаково комфортно и во дворцах, и в этнически дифференцированных кругах», — отмечает полковник Анри, ответственный за подготовку агентов. Он напоминает, что «каждый сотрудник становится объектом анкетирования по безопасности и психологических оценок при приёме на работу и затем повторно каждые пять лет».

«Высеченные на мраморе слова устава профессиональной этики, относящейся к разряду обороны, выражают главные ценности службы, такие, как «лояльность, требовательность, соблюдение тайны, приспособляемость». Объединённые в аббревиатуре LEDA, они обозначены и торжественно зачитываются в большой аудитории перед каждым вновь прибывшим. «Моральное обязательство», — резюмирует полковник Анри, который признаётся в сложностях после пришествия целой волны «детей интернет-революции»: «Они далеки от культуры соблюдения тайны, они не могут оторваться от своего телефона, от «Фейсбука» и социальных сетей. Будучи гиперподключёнными к Сети, они смешивают профессиональную сферу с личной жизнью, они до крайности привержены неиерархической организации».

(Inopressa.ru).

Железная пята

В редакционной почте «Правды» немало писем от людей, оказавшихся на дне жизни

Автору этих строк пришлось в своё время поработать в одном из подразделений Газпрома. Глаза радовали шикарные вестибюли, только что высаженные газоны, убаюкивающие фонтаны в здании, прозрачные лифты, экзотические рыбы в огромных аквариумах в приёмных заместителей генерального директора.

НАПРОТИВ этого небоскрёба, за ограждением, приютилась захудалая автобусная остановка. В ожидании общественного транспорта неброско одетые, в основном пожилые граждане бросали тяжёлые взгляды в сторону произведения конструктивизма; некоторые при этом приговаривали: «Ведь вся страна строила. А пользуются счастливчики».

Счастливчики из небоскрёба считали ниже своего достоинства ездить в общественном транспорте. Начальников развозили персональные авто; оказавшиеся ниже на иерархической лестнице чиновники-«инженеры» вальяжно подходили к роскошным автобусам, которые бесплатно доставляли их вечером до ближайшей станции метро. Добираться до метрополитена другим способом они разучились. Иные тратили непомерные силы, чтобы дойти до уютного, специально выстроенного для них неподалёку посёлка. Мне невольно вспоминался фрагмент из романа «Железная пята» Джека Лондона, который описывал два образа жизни, установленных для двух категорий работников после прихода к власти олигархии: «Рабочие, члены привилегированной касты... жили в удобных домах, в специально для них построенных уютных посёлках, которые казались им сущим раем по сравнению с трущобами и грязными гетто, где они раньше ютились. О своих братьях и сёстрах, обитателях бездны, они и думать забыли. В человеческом обществе началась новая эра — эра эгоизма».

Словно о современной России сказано! Среди читательских писем в редакцию «Правды» немало написанных людьми, оказавшимися в «бездне». Их беззащитностью пользуются те, кто считает себя сливками «постиндустриального общества». Они уверовали, что возвысились над физическим трудом, обрели «непыльную работу». Вспоминаются управленческие корпуса предприятий 30-летней давности, заполненные предшественниками нынешних менеджеров. Эти комфортные здания окружали цехи, в которых трудились рабочие. Нынешние офисы куда презентабельнее прежних контор. Отличие ещё и в том, что тогдашние наёмные работники не ощущали себя рабами и не являлись ими. Другое дело — положение и мировосприятие тех, кто «вкалывает» сейчас в поте лица в подразделениях корпораций на рабовладельцев (назовём вещи своими именами).

Дают ли последние себе отчёт, что сказочную жизнь обеспечивают им современные «илоты»? Нет, представители касты управленцев не желают и слышать о проблемах тех, к кому судьба оказалась немилосердной. Нынешние бедные выстроили великую страну с развитой экономикой и инфраструктурой. Выскочившие, как черти из табакерки, новоиспечённые богатеи в один момент обчистили карманы трудящихся и обрекли их на прозябание. Дошло до того, что даже долгожительство иных пенсионеров ставят им в вину. И не только те, кто «рулит», но порой и «рулимые» — так их настроило новое общество. Как говорил Маркс, идеи господствующего класса всегда господствуют в обществе.

Попавший в больницу пенсионер Марат Новиков из Новосибирска 1930 года рождения, как следует из его письма в «Правду», оказался под перекрёстным огнём мнений недовольных тем, что ветераны «заживаются». Вот некоторые цитаты из высказываний его соседей по больничной палате. «Есть две категории пенсионеров: хорошие — это те, которые, прожив два-три года на пенсии, покидают бренный мир, и плохие — такие, как ты, дед, которые зажились на белом свете... Из-за таких, как ты, бюджет Пенсионного фонда трещит по швам...» Без оговорок высказался и другой пациент, который с ходу определил виновных в проблемах этого фонда: «У нас развелось слишком много долгожителей, это Советская власть виновата со своим гуманизмом, со своей заботой о всяком там...» «Тут он замолчал, — пишет далее автор письма, — но все поняли, что он хотел сказать «о всяком там быдле». Каково выслушивать это человеку на восьмом десятке жизни, который начал работать в неполные 12 лет! При этом автор письма тепло вспоминает медицинских работников, которые несколько раз выхаживали его. Но бывает и иначе. С болью приходится читать такие, например, письма: «Бездушие к сиротам возведено в администрации Новозыбкова в норму поведения», — пишет жительница посёлка Дружба Новозыбковского района Брянской области Светлана Герасименко. Судьба свела её, сироту, с другим сиротой — Сергеем Лентарёвым, который стал её гражданским мужем. Случилось так, что его имущество и жильё сгорели при пожаре, а выделенных городской администрацией денег хватило только на... палатку в посёлке за пределами Новозыбкова. В предоставлении жилья власти отказали. А ночевать в палатке... Погиб он от рук извергов, устроивших ему мученическую смерть.

Даже умершим хищные коммерсанты не дают покоя. Многим, наверное, запомнилась история («Правда», 9—12 декабря 2016 года, «Криминал не оставляет в покое...»), рассказанная Станиславом Соловьёвым из Москвы. И вот очередное письмо, на этот раз из Новокузнецка. У Нины Декобаевой ушёл из жизни горячо любимый муж Максим Декобаев. Тут уж социал-дарвинисты пусть прикусят языки: на этот раз покойный не был стариком-долгожителем, он родился в 1955 году. «Скорая» ехала около часа. Это был второй вызов, во время первого доктор прочёл пенсионерам нравоучение, медики уехали, а больной упал, ударился виском и потерял сознание. Теперь же вместе с бригадой появилась девица, которая представилась агентом муниципальной службы. А на самом деле, как выяснилось, являлась агентом частной ритуальной организации. Почему черепашьими шагами добиралась «скорая»? Ждали, пока помрёт человек? Общая стоимость похорон, выставленная разными подразделениями, составила 48000 рублей. Мошенники оставили жену умершего с долгом в 18 тысяч рублей, взяв в качестве залога паспорт и расписку.

Не так давно найден ещё один способ держать в узде считающих себя «униженными и обиженными». Вот что пишут в «Правду» ветераны из Калуги: «В России официально появилось бандформирование — так называемые коллекторы, которые с молчаливого согласия представителей закона занимаются вышибанием долгов у населения с применением шантажа и пыток... Это означает, что законность в стране не действует. Ни депутаты, ни безвольное руководство не способны создать правовое государство!.. Создаётся впечатление, что «коллекторы» действуют с молчаливого согласия или даже покровительства влиятельных людей, обладающих высоким положением. Иначе их давно бы разгромила полиция...» После многочисленных жалоб на действия коллекторов был принят закон, ограничивающий их полномочия. Но на практике мало что изменилось.

Авторы писем в «Правду» возмущаются тем, что представители «верхов» не несут никакой ответственности за неоправданные закрытия предприятий, незаконное сокращение заработков наёмных работников, за непостроенное жильё и невозвращённые деньги дольщикам, за урезанную пенсионную индексацию. Многие читатели «Правды» пришли к выводу, что власти давно потеряли чувство стыда и уверовали в свою безнаказанность.

Однако, как отмечают авторы писем, наиболее дальновидные представители компрадорско-олигархического режима, видимо, понимают, что за ограбление и унижение широких слоёв населения рано или поздно придётся отвечать. Ведь терпение людей небезгранично. Не зря же в прошлом году был принят закон «О войсках национальной гвардии Российской Федерации». Эти «гвардейцы», как записано в законе, имеют право оцеплять участки местности, помещения, строения и объекты и т.д. «при проведении мероприятий по пресечению массовых беспорядков». Протестующим придётся на себе ощутить действия этих правоохранителей по обеспечению такого «порядка», какой подразумевает под этим словом власть.

Если называть вещи своими именами, то «железная пята» решила обезопасить себя в случае взрыва возмущения трудящихся. Что ж, такое развитие событий возможно, ведь олигархат всё сильнее затягивает удавку на шее тех, кто создаёт национальное богатство страны, которое присвоила «железная пята».

Александр МЕШКОВ.

Фигурное катание

Горстка медалей на фоне вороха проблем

Исторически так сложилось, что для большинства стран фигурное катание, воплощающее в себе эстетическую красоту, грациозность, пластику, музыкальность и техническую виртуозность, является всего лишь одним из самых популярных и зрелищных видов спорта. Для России же оно в первую очередь — вопрос национально-культурной самобытности: ведь именно наша держава не одно десятилетие входила в число ведущих законодателей моды в состязаниях ледовых мастеров и традиционно претендовала на весомый комплект наград.

ОДНАКО развал СССР и последовавший за ним переход к рыночной экономике, превратившей всё, в том числе и спорт, в источник наживы, пагубно отразились на отечественном фигурном катании, нанеся удар прежде всего по его главной силе — высококвалифицированным тренерским кадрам: по статистике, к 2010 году за рубеж уехали свыше 400 российских специалистов. Кроме того, по всей стране закрылось огромное количество спортивных школ и секций — кузниц будущих чемпионов. Сейчас в России вновь поднимается вопрос об отсутствии должной подготовки фигуристов на детском уровне. Но большинство специализированных учреждений функционируют на платной основе, а посему многие юные дарования никогда не смогут раскрыть свои таланты из-за низких финансовых возможностей их родителей. Если же говорить об уже состоявшихся спортсменах, то они, более-менее сделав себе имя и осознав, что сегодняшнее фигурное катание — прибыльный бизнес, предпочитают уходить в ледовые шоу, а не изнурять себя тренировками, готовясь в очередной раз защищать честь страны на том или ином турнире.

Исходя из сложившейся кадровой ситуации, совершенно неудивительно, что с 2006 года, когда после триумфа в Турине лёд покинули последние воспитанники советской школы, россияне на чемпионатах мира в медальном плане перебиваются с хлеба на воду. Вот и на завершившемся в Хельсинки предолимпийском первенстве планеты, по итогам которого разыгрывались квоты на зимние Игры-2018, на счету сборной РФ седьмой сезон подряд оказалось только две награды.

Первые разочарования принесли представители парного катания. Для россиян неудачи в этой дисциплине всегда особенно болезненны: ведь она считается нашим коронным видом, успехи в котором, начавшиеся в 1964 году с победы Людмилы Белоусовой и Олега Протопопова на Белой Олимпиаде в Инсбруке, ознаменовали наступление эпохи неослабного и мощного расцвета всего отечественного фигурного катания. Наши дуэты не знали поражений в течение 12 Игр, а на чемпионатах мира в общей сложности завоевали 33 золотые медали. Однако в последнее десятилетие россияне практически утратили былое превосходство, что в очередной раз продемонстрировали в финской столице. Так, одни из главных претендентов на пьедестал, серебряные призёры Сочи Ксения Столбова и Фёдор Климов, провалили короткую программу (партнёр упал после подкрутки, партнёрша — на выбросе), сразу отлетев на 13-ю строчку. Правда, достойно выступив в произвольном номере, в итоге финишировали пятыми.

Далеко не всё получилось и у триумфаторов январского первенства Европы Евгении Тарасовой — Владимира Морозова, довольно бледно выглядевших на фоне конкурентов. Целый ряд недочётов в обоих прокатах — неполные обороты в подкрутке, ошибка в поддержке, приземление на обе ноги с выброса, сбой во вращениях и на параллельных каскадах — не позволил им подняться выше третьего, пусть и призового, места. Ещё одна пара, Наталья Забияко и Александр Энберт, шедшие пятыми после короткой программы, сорвали произвольную и завершили турнир на 12-й позиции.

Кстати, неудачи постигли не только россиян: канадцы Меган Дюамель — Эрик Рэдфорд не сумели в третий раз отстоять звание сильнейших, заняв лишь седьмую строчку, и обладателями мировой короны наконец-то стали их давние противники, супертехничные китайцы Суй Вэньцзинь — Хань Цун. «Серебро» досталось представителям ФРГ Алёне Савченко — Брюно Массо.

Как известно, титул всегда труднее защищать, нежели завоёвывать. Однако к россиянке Евгении Медведевой *(на снимке)* сие точно не относится. На льду «Хартвалл-арены» уникальная спортсменка в очередной раз доказала: сегодня равных ей нет. Набрав по сумме двух программ 233,41 балла, девушка установила новый мировой рекорд, превзойдя собственное же достижение, зафиксированное два месяца назад на европейском турнире в Остраве. Приятно отметить: Женя стала второй в истории фигурного катания россиянкой — двукратной чемпионкой планеты, повторив успех Ирины Слуцкой, добивавшейся этого звания в 2002 и 2005 годах.

Но не зря говорят: от радости до печали — всего один шаг. Наша Анна Погорилая, имевшая прекрасные медальные перспективы, трижды упала в произвольном номере и заняла лишь 13-е место, пропустив вперёд даже дебютантку соревнований Марию Сотскову, обосновавшуюся на 8-й позиции. Остатки пьедестала оккупировали канадки Кэйтлин Осмонд («серебро») и Габриэль Дэйлман («бронза»).

Кстати, примечателен такой факт: на протяжении всего первенства судьи нещадно карали россиян за любые ошибки, а надбавки за одни и те же чисто исполненные элементы давали ниже, чем соперникам. Особенно ярко сия тенденция проявилась в состязаниях парников и одиночниц. И хотя состав предвзятых арбитров в двух дисциплинах был разный, представляли они почему-то всегда Францию, Канаду, Великобританию и Австрию.

Между тем если соревнования женщин и спортивных пар напоминали увлекательный роман средней руки, то ледовые баталии мужчин и танцоров превратились в настоящий мировой бестселлер, вписать славные страницы в который россиянам, к сожалению, опять не удалось. Как не удалось и добыть вожделенные третьи квоты. Увы, глядя на выступления наших парней, было совершенно очевидно: членство в элитарном клубе, представленном сегодня секстетом сильнейших фигуристов планеты, Максиму Ковтуну и Михаилу Коляде точно не грозит. И дело не только в том, что нестабильные российские одиночники, как обычно, были в своём репертуаре: неоднократно падали, делали «бабочки» вместо прыжков, вставляли лишние элементы. Ребята катастрофически отстают в технической оснащённости программ, исполняя в двух номерах максимум три четверных прыжка, тогда как, например, американец Нэтан Чен, замыкающий шестёрку ведущих мастеров мира, делает их восемь(!). Казалось, будто на «Хартвалл-арене» сошлись фигуристы из разных временных эпох: средневековые рыцари Коляда и Ковтун пытались тягаться с олицетворяющими космическую эру асами из Азии и Северной Америки. Россияне, естественно, битву проиграли: Миша занял восьмое место, Максим — одиннадцатое.

Ну а «золото» абсолютно заслуженно досталось олимпийскому герою Сочи — гениальному мастеру конька японцу Юдзуру Ханю, в очередной раз установившему мировой рекорд в произвольной программе, набрав 223,2 балла. Столь же виртуозен, но не так безупречен был и его товарищ по команде Сёма Уно, финишировавший вторым. Чисто азиатский пьедестал дополнил китаец Цзинь Боян.

Отнюдь не в пользу наших спортсменов сложилась ситуация и в танцах на льду, где после введения новой системы судейства всё стало зависеть не столько от арбитров, сколько от технической бригады, выставляющей уровни сложности элементов. А лидерами по этим показателям однозначно являются североамериканские мастера, главные из которых — олимпийские чемпионы Ванкувера Тесса Виртчу и Скотт Мойр. Редко кому удаётся победоносно вернуться на лёд после трёхлетнего отсутствия, однако выдающимся канадским фигуристам это оказалось вполне по плечу: в короткой программе они сразу набрали 82,43 балла, побив свой же мировой рекорд, зафиксированный в ноябре 2016-го на заключительном этапе Гран-при в Саппоро. Правда, в произвольном номере из-за падения Скотта дуэт из Страны кленового листа обошли двукратные обладатели мировой короны французы Габриэла Пападакис — Гийом Сизерон, но по сумме двух выступлений пара Виртчу — Мойр выиграла титул сильнейших на планете в третий раз. «Бронзу» завоевали американцы Майя и Алекс Шибутани.

Россияне, давно не блещущие безупречными прокатами своих технически далеко не самых сложных номеров, в медальных разборках традиционно не участвовали. Однако прогресс надо отметить: первый дуэт страны Екатерина Боброва — Дмитрий Соловьёв, занимая после короткой программы восьмое место, сумел перебраться на пятое. А Александра Степанова — Иван Букин так и остались на 10-й позиции.

Итак, по итогам соревнований в Хельсинки Россия получила максимальные три олимпийские квоты только в женском и парном катании. Именно представители этих видов на Играх в Пхёнчхане имеют медальные перспективы, возможно, даже золотые. А вот танцоры и мужчины, заслужившие лишь по две путёвки в Южную Корею, совершенно точно останутся без наград высшей пробы (уже третью Олимпиаду подряд), а вероятнее всего, вообще не попадут на пьедестал. Кроме того, явное отставание от мировых лидеров сразу в двух дисциплинах едва ли позволит нам сохранить пальму первенства в командном турнире, включённом в программу зимних Игр с 2014 года, поскольку предположительный состав сборной РФ в Пхёнчхане (окончательно команда будет сформирована по результатам чемпионатов страны и Европы в декабре 2017-го и январе 2018-го соответственно) оптимизма не внушает.

Конечно, приятно осознавать, что, согласно статистике, наши фигуристы по-прежнему возглавляют олимпийский медальный зачёт, имея в своей копилке 55 наград, из которых 27 золотых, 19 серебряных и 9 бронзовых. Однако в последние 12 лет после каждых Игр отрыв от ближайшего преследователя — сборной США, обладающей 49 медалями (15 золотых, 16 серебряных, 18 бронзовых), неуклонно сокращается. На былых заслугах, как известно, далеко не уедешь.

Елена МОРОЗОВА.
Фото **Рейтер.**

«Русский Лад»

Наши люди

Если вы не знаете, какая самая лучшая книга на белом свете, спросите у Ангелины Кислициной из пятого класса самарской школы №12. Она вам скажет, что эта книга называется «Как Кутузов прогнал французов». Из детской библиотеки №14, что на улице Ленинградской, её принесла мама Любовь Георгиевна. А маме эту самую лучшую книжку посоветовала взять для Ангелины заведующая библиотекой, заслуженный работник культуры Галина Лукьяновна Малиновская прямо на моих глазах. После замечательных слов, что она при этом сказала, мне стало не по себе. Много читал о войне 1812 года, но о самой лучшей в мире книжке до сих даже не слышал.

ПРИВЁЛ МЕНЯ СЮДА председатель контрольно-ревизионной комиссии областной партийной организации Михаил Маслянцев.

— Ты такой библиотеки ещё ни разу не видел, — интригующе заявил он. — И работают в ней наши люди...

Я действительно не видел библиотек, где есть музей русского быта с самоваром на углях, бабушкиной прялкой, патефоном и керогазом. Здесь же выставка нашей национальной одежды былых времён. Мало того, какой-нибудь пятилетний шкет запросто может показать вам, как на Руси в давние времена плели разноцветные пояса с помощью специального инструмента.

Да что пояса, сюда приходят из «Русского центра» мастера и рассказывают о вооружении древнерусских воинов. Так что ребятишки знают, какой он, меч-кладенец. Некоторые даже сами вязали из металлических колец самую настоящую кольчугу.

Сказочные сокровища, как известно, хранятся не в сейфах, а в сундуках. Примерно таких, как тот, ручной работы, что стоит в музее.

— Когда мы его несли в библиотеку, вся улица Ленинградская пооткрывала от удивления рты, — с улыбкой вспоминает Галина Лукьяновна. — Не только дети, но и многие взрослые не видели и не знают, что это такое.

Все эти экзотические экспонаты помогают детям полнее и реальнее представлять давно минувшие времена. Это вроде наглядных пособий к книгам. А «наглядное пособие» к сегодняшним дням — это сам Михаил Маслянцев, полковник в отставке, лауреат Государственной премии в области космической техники и один из самых активных членов региональной организации Всероссийского созидательного движения «Русский Лад», созданного ЦК КПРФ.

Когда выступает в библиотеке перед ребятишками в парадном кителе, с орденами и медалями на груди, они с него не сводят глаз. Ведь на Байконуре он видел первого космонавта Юрия Гагарина, а под руководством второго космонавта Германа Титова отработал на космодроме много лет. Готовил к старту десятки космических кораблей. Во времена могучего Союза Советских Социалистических Республик была заложена основа сегодняшних возможностей России в области космоса. Так что рассказы ветерана помогают ребятишкам лучше ориентироваться не только в книгах о космонавтах, но и в истории нашей страны, которую им предстоит изучать в школе.

А вот в библиотеку пришли дошколята из детского садика. Читать ещё никто из них не умеет. Но охотно слушают главного библиотекаря Юлию Шейдину, которая рассказывает об очень интересном писателе Владимире Бондаренко. Детство его пришлось на трудные военные годы, когда мальчик помогал взрослым пасти овец и коров.

Рассказ Юлии Павловны не только о писателе и его сказках, но и о войне с фашистами, в которой мы одолели лютого врага. О нелёгком крестьянском труде. О красоте родной земли. Такие патриотические беседы — это тоже подготовка к чтению, закладывающая основу любви к книге и к родине.

Когда мы издаём стоны, что теперешние молодые люди не любят читать, то перекладываем свою вину на их плечи. Но ведь мы сами не научили их этой любви. А в библиотеке №14 учат с высоким профессиональным мастерством.

— Ребёнок должен выбрать книгу сам, для него это очень важно, — так считает ведущий библиотекарь младшего абонемента Светлана Вельмискина. — А наша задача сделать так, чтобы он выбрал наиболее полезное для своего возраста произведение.

Для этого вниманию ребёнка предлагается сразу несколько книг. Если расхвалить две из них, то выберет, скорее всего, третью. Не из чувства противоречия. Просто потому, что современный десятилетний школяр чувствует себя вполне самостоятельным человеком: он сам знает, что ему надо.

Один их таких самостоятельных мужчин — Никита Бодорчан из третьего класса школы №13. Раньше брал сразу по десять книг. Потом мама умерила его читательский аппетит до пяти. На книжку тратит дня два-три. Как успевает, не знаю, надо ведь ещё и уроки учить и какие-то домашние дела делать. А если бы знал — всё равно не сказал, ведь это его секрет. Я, помню, читал по ночам, под одеялом с фонариком, когда все взрослые укладывались спать.

Но одним секретом — родительским — я всё-таки поделюсь.

— Когда Ангелина приходит домой усталая, ведь у неё кроме обычной школы ещё и музыкальная, я её покормлю и предлагаю отдохнуть, — рассказывает мама Любовь Георгиевна. — Сама беру книжку и начинаю ей читать. На самом интересном месте прекращаю и говорю, что дальше она прочитает сама, когда будет свободное время. Я уверена, что время обязательно найдётся.

Вот так и прививается любовь к чтению.

За книжками в библиотеку частенько приходят не только мамы, но и бабушки и даже прабабушки. Вот одна из них, Милада Тюрина, просит что-нибудь интересное для девятилетнего правнука.

— Ему-то ведь некогда ходить, а у меня свободного времени много.

Светлана Вельмискина сразу же приступает к выполнению заказа.

По примеру Михаила Маслянцева многие другие члены «Русского Лада» частенько общаются с читательской аудиторией разного возраста. Евгений Бажанов показывает самарским школьникам фильмы о каменных изваяниях, которые он обнаружил в своих экспедициях по родному краю, и других памятниках высокой культуры наших предков. Писатели Евгений Чебалин, Владимир Плотников, Валерий Воронков и историк Раиса Поддубная — желанные гости в институте культуры, где регулярно проходят презентации книг самарских авторов, активистов «Русского Лада». Везде есть наши люди, которые заботятся о том, чтобы молодое поколение знало современную литературу и классику, а также подлинную историю, но не ту, что частенько искажается в интересах теперешней власти угодливыми беллетристами и кинорежиссёрами.

Наиболее одарённые из ребят со временем сами становятся писателями, правда, пока только начинающими. В конкурсе «Самара космическая» за лучшие стихотворения, очерки и рассказы дипломами и подарками «Русского Лада» были награждены ученики школ Кирилл Борисов, Евгений Воронцов, лицеист Ирина Буценко, студенты Международного института рынка и других вузов. Эти ребята — тоже наши люди и будущее нашей страны. Награды им вручал Михаил Маслянцев.

И самую лучшую книжку о том, как Кутузов прогнал французов, я одолею обязательно. Вдруг как-нибудь спросит меня Ангелина или Никита, прочитал я её или нет — что я им скажу?

Александр ПЕТРОВ.
(Соб. корр. «Правды»).

● ***Галина Малиновская показывает экспонаты музея.***

● ***В библиотеку пришли будущие читатели.***

Учредители — журналистская организация АНО «Редакция газеты «Правда», Коммунистическая партия Российской Федерации

Главный редактор Б.О. КОМОЦКИЙ
Редакционная коллегия: В.П. ВИШНЯКОВ (ответственный секретарь), В.С. КОЖЕМЯКО, Т.Н. СМИРНОВА.

Свидетельство о регистрации в Федеральной службе по надзору за соблюдением законодательства в сфере массовых коммуникаций и охране культурного наследия ПИ № ФС77-18563 от 25 октября 2004 г. (Прежний рег. № 1064 от 29 августа 1991 г., ПИ № 77-9115 от 18 мая 2001 г. и ПИ №77-16382 от 13 октября 2003 г.)
www.gazeta-pravda.ru, www.kprf.ru
Электронный адрес: pravda@cnt.ru, pravda@nsv.ru

АДРЕС РЕДАКЦИИ И ИЗДАТЕЛЯ: Москва, улица «Правды», дом 24. Для писем: 127137, Москва, а/я 22, редакция газеты «Правда».

ТЕЛЕФАКС: 8-499-257-11-08.

ТЕЛЕФОНЫ: Приёмная — 8-499-257-47-39, 257-52-13. Служба распространения — 8-499-257-47-72. Отдел рекламы — 8-499-257-44-56.

Номер набран и свёрстан в компьютерном центре АНО «Редакция газеты «Правда». Отпечатано в АО «ПК «Экстра М», 143405, Московская область, Красногорский р-н, г. Красногорск, автодорога «Балтия», владение 1, дом 1. Газета печатается в Москве, Санкт-Петербурге, Воронеже, Иркутске, Краснодаре, Минеральных Водах, Новосибирске, Челябинске.
Тип. № 17-03-00610.
Подписной индекс 50102. Общий тираж 100 300.
Подписано в печать 03.04.2017. 1 2 3 4 5 6 7 8
По графику: в 18.00. Фактически: в 18.00.